

REFERAT Sundheds- og Omsorgsudvalget 2018-2021 d. 04-03-2020

Mødedato Onsdag d. 04. marts 2020 kl. 08:00

Mødested Rådhusbuen 1, HR's kursuslokale

Indholdsfortegnelse

Beslutninger om dagsordenen.....	3
Anvendelse af udviklingspuljen for 2020.....	4
Status på den bygningsmæssige tilstand for de kommunale plejecentre.....	5
Kriterier for tildeling af plejeboliger samt ældre- og handicapegnede boliger.....	6
Handleplan for Ældre- og Værdighedspolitikken 2020.....	8
Orientering om tilsyn på ældreområdet i 2019.....	9
Orientering om generelle tilsyn og opfølgninger på ældreområdet.....	10
Orientering om den kvartalsvise udvikling i venteliste til plejeboliger i Roskilde Kommune.....	11
Orientering om kommende større sager - marts 2020.....	13
Orientering om magtanvendelser på ældreområdet i 2019.....	14
Eventuelt.....	16

Punkt 22: Beslutninger om dagsordenen

00.01.00G01-0007 17

sagsfremstilling

Pkt. 22 Beslutninger om dagsordenen

Sagsnr. 299832 Sundheds- og Omsorgsudvalget Åbent punkt

Sundheds- og Omsorgsudvalget, 04-03-2020, pkt. 22

Godkendt.

Punkt 23: Anvendelse af udviklingspuljen for 2020

00.01.00P35-0006 15

sagsfremstilling

Pkt. 23 Anvendelse af udviklingspuljen for 2020

Sagsnr. 275233 Sundheds- og Omsorgsudvalget Åbent punkt

Resume

På baggrund af udvalgets drøftelse den 6. februar 2020 præsenteres forslag til udmøntning af Sundheds- og Omsorgsudvalgets udviklingspulje.

Indstilling

Forvaltningen indstiller, at udvalget beslutter, hvilke forslag til udmøntning af udviklingspuljen, der skal arbejdes videre med.

Beslutningskompetence

Sundheds- og Omsorgsudvalget

Sagsfremstilling

Fra tidligere budgetforlig har Sundheds- og Omsorgsudvalget haft to udviklingspuljer. Den ene pulje på 600.000 kr. er tidligere udmøntet til brede initiativer inden for sundheds- og omsorgsområdet. Den anden pulje på 500.000 kr. har haft fokus på indsatser rettet mod velfærdsteknologi, træning, demens og ensomhed. I forhold til udmøntning af budget 2019 besluttede Sundheds- og Omsorgsudvalget den 6. november 2018 at sammenlægge de to puljer til én samlet udviklingspulje på 1 mio. kr., der skal dække udviklingsinitiativer bredt til sundheds- og omsorgsområdet.

Den 6. februar 2020 drøftede udvalget fokusområder for udmøntning af udviklingspuljen. Forvaltningen har udarbejdet konkrete forslag, hvor fokusområderne kan omsættes til konkrete initiativer, og hvor forvaltningen vurderer, der er et behov for nye initiativer. Forslag er vedlagt sagen.

Forslagene tager udgangspunkt i udvalgets drøftelse, der bl.a. omhandlede indsatser relateret til velfærdsteknologi, udmøntning af ældre- og værdighedspolitikken, udvikling af de kommende botilbud til borgere med erhvervet hjerneskade, understøttelse af musikbysstrategien for Roskilde Kommune på ældreområdet mv.

Økonomi

Sagen har ingen bevillingsmæssige konsekvenser i 2020.

Sundheds- og Omsorgsudvalget, 04-03-2020, pkt. 23

Et flertal i udvalget bestående af Morten Gjerskov (A), Henning Sørensen (A), Poul Andersen (A), Kaj V. Hansen (A), Jacob Søegaard (V) og Karsten Lorentzen (O) stiller forslag om følgende udmøntning af udviklingspuljen:

250.000 kr. til døgnbelysning på Demenscenter Kristiansminde (velfærdsteknologi)

270.000 kr. til skærmBesøg til borger i eget hjem (velfærdsteknologi)

125.000 kr. til hjerneskadepladser

130.000 kr. til Roskilde Festival for ældre

200.000 kr. til adfærdsdesign på sundhedsområdet - forebyggelse af fald

Susanne Lysholm Jensen (Ø) stiller ændringsforslag til det oprindelige forslag om at prioritere "udviklingstiltag til understøttelse af Roskilde Kommunes Ældre- og Værdighedspolitik" mod at forslag om "døgnbelysning på Demenscenter Kristiansminde" går ud.

Der stemmes om det. Susanne Lysholm Jensen (Ø) stemmer for. Et flertal i udvalget bestående af Morten Gjerskov (A), Henning Sørensen (A), Poul Andersen (A), Kaj V. Hansen (A), Jacob Søegaard (V) og Karsten Lorentzen (O) stemmer i mod.

Der stemmes om det oprindelige forslag. Et enigt udvalg stemmer for.

Det undersøges, om Roskilde Festival ønsker at støtte initiativet omkring Roskilde Festival til ældre, og det undersøges, hvorvidt døgnbelysning på Demenscenter Kristiansminde (velfærdsteknologi) kan støttes gennem statslige puljemidler til demensområdet. Udvalget modtager en orientering herom, når det er afklaret.

Bilag

Notat om udmøntning af Sundheds- og Omsorgsudvalgets udviklingspulje 2020

Punkt 24: Status på den bygningsmæssige tilstand for de kommunale plejecentre

00.01.00A00-0043 19

sagsfremstilling

Pkt. 24 Status på den bygningsmæssige tilstand for de kommunale plejecentre

Sagsnr.
323495

Sundheds- og Omsorgsudvalget

Åbent punkt

Resume

Udvalget modtager en aktuel status på den bygningsmæssige tilstand for de kommunale plejecentre.

Indstilling

Forvaltningen indstiller, at sagen drøftes.

Beslutningskompetence

Økonomiudvalget

Sagsfremstilling

Forvaltningen har gennemgået den bygningsmæssige tilstand for de kommunale plejecentre i Roskilde Kommune. Gennemgangen af den bygningsmæssige tilstand sker i forlængelse af den undersøgelse af indeklimaforholdene på plejecentrene, som udvalget behandlede den 1. oktober 2019. Udvalget besluttede at oversende sagen til Økonomiudvalget. Denne indgår i en større prioritering af vedligehold af kommunens ejendomme.

Vedlagt til sagen er en detaljeret oversigt over den bygningsmæssige tilstand for plejecentrene.

Prioriteringen af de afsatte driftsmidler til bygningsvedligehold foregår på følgende måde: Det foretages bygningssyn af kommunens bygninger minimum hvert andet år (den ene halvdel af bygningerne det ene år, og den anden halvdel af bygningerne det andet år). Bygningssynene foretages i samarbejde mellem Ejendomme og institutionernes ledelse/medarbejdere.

Ud fra bygningssynet foretages derefter en samlet faglig prioritering og planlægning af de vedligeholdelsesmæssige tiltag, som iværksættes på tværs af de kommunale bygninger i det pågældende år.

Økonomi

Sagen har ingen budgetmæssige konsekvenser i 2020.

Sundheds- og Omsorgsudvalget, 04-03-2020, pkt. 24

Drøftet.

Sundheds- og Omsorgsudvalget har efterspurgt et overblik over den bygningsmæssige tilstand for de kommunale plejecentre i Roskilde Kommune, da boligernes stand er vigtig for beboerne. Udvalget finder overblikket oplysende. Sundheds- og Omsorgsudvalget ønsker at invitere Økonomiudvalget på besøg på kommunens plejecentre.

Bilag

Notat om status på plejecentrene i Roskilde Kommune

Punkt 25: Kriterier for tildeling af plejeboliger samt ældre- og handicapegnede boliger

00.01.00A00-0026 17

sagsfremstilling

Pkt. 25 Kriterier for tildeling af plejeboliger samt ældre- og handicapegnede boliger

Sagsnr.
291052

Sundheds- og Omsorgsudvalget

Åbent punkt

Resume

Udvalget ønsker at drøfte de kriterier, der ligger til grund for den løbende vurdering af ansøgning om tildeling af en plejebolig samt en ældre- og handicapegnet bolig.

Indstilling

Forvaltningen indstiller, at kriterierne for tildeling af plejeboliger samt ældre- og handicapegnede boliger fastholdes.

Beslutningskompetence

Sundheds- og Omsorgsudvalget

Sagsfremstilling

Sundheds- og Omsorgsudvalget ønsker at drøfte kriterierne for tildeling af pleje- samt ældre- og handicapegnet bolig. Kriterierne for tildeling af disse boliger behandles hvert år sammen med vedtagelsen af kvalitetsstandarderne, som fastsætter serviceniveauet i Roskilde Kommune.

Hen over årene er der ikke foretaget væsentligt ændringer i kriterierne.

De nuværende kriterier skal ses i sammenhæng med de eksisterende antal boliger, som løbende er blevet udvidet samtidig med, at antallet af borgere over 80 år er stigende. Samtidig skal tildeling af en enten ældre- og handicapegnet bolig eller plejebolig også ses i sammenhæng med hjemme- og sygeplejens faglige udvikling og mulighed for at yde en forsvarlig hjælp i borgerens eget hjem. Som det ligeledes er påpeget i tidligere orienteringer til udvalget om status på ventelister til henholdsvis ældre- og handicapegnede boliger og plejeboliger, så er efterspørgslen efter plejeboliger generelt stigende og efterspørgslen efter ældre- og handicapegnede boliger generelt faldende.

Det er Myndighedsservice, som på baggrund af kriterierne, træffer de løbende afgørelser om tildeling af boliger. Når borger søger om en bolig, bliver ansøgningen altid vurderet i forhold til borgerens samlede ressourcer. Myndighedsservice foretager herefter altid en konkret og individuel vurdering af behovet for en bolig. Hvis borgeren får afslag på ønske om at flytte i en pleje- eller ældrebolig, er der mulighed for at klage over afgørelsen til Ankestyrelsen. Roskilde Kommune får stort set altid medhold i afgørelsen.

De nuværende tildelingskriterier til en ældre- og handicapegnet bolig er:

- Borgeren er i en væsentlig grad fysisk og / eller psykisk handicappet og kan blive mere selvhjulpne ved at flytte til en særligt indrettet bolig.
- Borgerens behov for personlig pleje kan ikke dækkes i den nuværende bolig.
- Borgeren har i den nuværende bolig, eller en anden bolig på det almindelige boligmarked, ikke mulighed for at anvende de hjælpemidler, der er behov for.
- Borgeren har i den nuværende bolig, eller en anden bolig på det almindelige boligmarked, ikke mulighed for at få opfyldt behov for socialt samvær.

De nuværende tildelingskriterier til en plejebolig er:

- Borgeren skal have behov for observation og/eller hjælp døgnet rundt.
- Borgerens behov for hjælp skal ikke kunne dækkes i den nuværende bolig.
- Borgeren er ude af stand til, eller har svært ved, at tage hånd om egne behov og kan dermed ikke på betryggende vis bo alene.
- Borgeren kan ikke tilkalde hjælp ved akut opstået behov.
- Borgeren har i den nuværende bolig ikke mulighed for at anvende de hjælpemidler, der er behov for.

Økonomi

Sagen har ingen bevillingsmæssige konsekvenser i 2020.

Sundheds- og Omsorgsudvalget, 04-03-2020, pkt. 25

Godkendt.

Udvalget ønsker at drøfte emnet med Ældrerådet til det kommende dialogmøde.

Forvaltningen undersøger, hvordan tryghed evt. kan indgå i den samlede vurdering af behovet for en bolig.

Punkt 26: Handleplan for Ældre- og Værdighedspolitikken 2020

27.00.00G01-0011 19

sagsfremstilling

Pkt. 26 Handleplan for Ældre- og Værdighedspolitikken 2020

Sagsnr. 323140 Sundheds- og Omsorgsudvalget

Åbent punkt

Resume

Sundheds- og Omsorgsudvalget tager stilling til den første handleplan, der skal understøtte Roskilde Kommunes Ældre- og Værdighedspolitik.

Indstilling

Forvaltningen indstiller, at indsatserne i den første handleplan for Ældre- og Værdighedspolitikken godkendes.

Beslutningskompetence

Sundheds- og Omsorgsudvalget

Sagsfremstilling

Byrådet godkendte den 18. december 2019 Roskilde Kommunes Ældre- og Værdighedspolitik 2020-2023.

Det er herefter hensigten, at Sundheds- og Omsorgsudvalget frem til 2023 vil modtage en årlig handleplan, der udfolder de indsatser, som skal understøtte Ældre- og Værdighedspolitikken.

De handlinger, som påtænkes gennemført i den første handleplan, omhandler specielt den lokale forankring og forståelse af værdierne i politikken. Alle medarbejderudvalg skal inddrages i denne proces, og de gode ideer skal spredes til alle arbejdspladser på ældreområdet. De lokale indsatser i 2020 understøttes yderligere af, at Sundhedsstyrelsen primo 2020 har tildelt Roskilde Kommune et praksisnært læringsforløb om værdighed i ældreplejen.

De nye initiativer i 2020, som mest markant understøtter værdierne i ældre- og værdighedspolitikken, er indsatsen vedr. de nye palliative pladser (Tryghed) samt initiativerne Elderlearn og Boblberg (Medborgerskab). Disse vil forvaltningen følge tæt.

Det er ligeledes en del af handleplanen, at Roskilde Kommune ansøger den kommende pulje i Sundhedsstyrelsen til styrkelse af omsorg og nærvær i ældreplejen på 245 mio. kr. Det konkrete fokus i en ansøgning er ikke klarlagt endnu, men forventes fx at omhandle værdierne omkring styrket kvalitet, tværfaglighed og sammenhæng i plejen og støtten (Tryghed) eller en forøget pårørendeindsats (Medborgerskab).

Primo 2021 vil udvalget få en status på de gennemførte initiativer i den første handleplan for Ældre- og Værdighedspolitikken.

Økonomi

Sagen har ingen budgetmæssige konsekvenser i 2020.

Sundheds- og Omsorgsudvalget, 04-03-2020, pkt. 26

Godkendt.

Bilag

Handleplan for Roskilde Kommunes ældre- og værdighedspolitik 2020

Punkt 27: Orientering om tilsyn på ældreområdet i 2019

00.01.00A00-0039 19

sagsfremstilling

Pkt. 27 Orientering om tilsyn på ældreområdet i 2019

Sagsnr. 323202 Sundheds- og Omsorgsudvalget

Åbent punkt

Resume

Roskilde Kommune fører hvert år et uanmeldt tilsyn med alle plejecentre beliggende i kommunen samt tilsyn i hjemmeplejen. Desuden gennemfører Styrelsen for Patientsikkerhed både socialfaglige og sundhedsfaglige anmeldte tilsyn. Udvalget orienteres her om de tilsyn, der er foretaget i 2019.

Beslutningskompetence

Sundheds- og Omsorgsudvalget

Sagsfremstilling

Roskilde Kommune er som myndighed ansvarlig for, at der hvert år gennemføres et uanmeldt tilsyn på alle de kommunale og private plejecentre i kommunen. Der er i 2019 ført tilsyn med alle 9 kommunale plejecentre og de 2 private plejecentre. På baggrund af tilsynspolitikken, som er vedtaget af byrådet, er der desuden gennemført uanmeldte tilsynsbesøg hos den kommunale og private leverandør af personlig pleje og praktisk hjælp. Der er i 2019 ført tilsyn med Distrikt 1, Distrikt 2, HTSH teamet og Egedal Hjemmeservice A/S.

Tilsynene er gennemført af det statsautoriserede revisionsaktieselskab BDO, der har gennemført tilsynene i Roskilde Kommune de seneste fire år. Tilsynene er gennemført med baggrund i kvalitative interviews med beboere, personale og ledelse, observation samt gennemgang af journaler og dokumentation. Af vedlagte bilag fremgår en oversigt over karakterudviklingen fra 2016-2019.

Styrelsen for Patientsikkerhed gennemfører to typer af anmeldte tilsyn, et sundhedsfagligt tilsyn (risikobaseret) og et socialfagligt tilsyn. Styrelsen for Patientsikkerhed udvælger, hvor der skal være tilsyn ud fra følgende tre kriterier: Tilfældig udtrækning, en løbende vurdering af, hvor der kan være størst risiko den fornødne kvalitet, samt efter konkrete bekymringshenvendelser.

Styrelsen for Patientsikkerhed har i 2019 gennemført 2 sundhedsfaglige tilsyn. Tilsynene er foretaget på Plejecenter Sct. Jørgensbjerg samt i hjemmeplejens distrikt 2 (Team Nord).

Den 1. juli 2018 vedtog regeringen at indføre et socialfagligt tilsyn som et forsøg i en fireårig periode. Tilsynet skal bidrage til at sikre den fornødne kvalitet af den social- og plejefaglige indsats på ældreområdet. I Roskilde Kommune har der i 2019 været gennemført to tilsyn, på hhv. Plejecenter Oasen og HTSH-teamet (Hjælp til Selvhjælp).

Af vedlagte bilag fremgår bedømmelserne af de tilsyn, der er gennemført i 2019.

Økonomi

Sagen har ingen budgetmæssige konsekvenser i 2020

Sundheds- og Omsorgsudvalget, 04-03-2020, pkt. 27

-

Bilag

Notat om tilsynsbesøg i 2019 på ældreområdet

Punkt 28: Orientering om generelle tilsyn og opfølgninger på ældreområdet

00.01.00A00-0039 19

sagsfremstilling

Pkt. 28 Orientering om generelle tilsyn og opfølgninger på ældreområdet

Sagsnr.
323202

Sundheds- og Omsorgsudvalget

Åbent punkt

Resume

Udvalget modtager en orientering om de generelle tilsyn og opfølgninger, der gennemføres på ældreområdet, og som ikke er relateret til den direkte pleje og omsorg.

Beslutningskompetence

Sundheds- og Omsorgsudvalget

Sagsfremstilling

På andet punkt på dagsorden orienteres Sundheds- og Omsorgsudvalget om de tilsyn, der udføres årligt på plejecentre og i hjemmeplejen, og som vedrører udførelsen af plejen og omsorgen.

Foruden disse tilsyn gennemføres der en række andre former for obligatoriske tilsyn og opfølgninger på ældreområdet.

Disse er beskrevet i denne sag.

- Brandsyn: På alle plejecentre gennemføres der et lovpligtigt tilsyn af brandsikkerheden hvert år, herunder eftersyn på ABA-anlæg. Et ABA anlæg er opbygget af et centraludstyr og detektorer opsat rundt i bygningen.

- Fødevarerkontrol: Alle produktionskøkkener modtager lovpligtige besøg fra Fødevarestyrelsen to gange årligt.

Derudover er der også besøg i de lokale caféer.

- Arbejdstilsyn: Arbejdstilsynet fører i hovedtræk to typer af tilsyn på henholdsvis de risikobaserede tilsyn og detailtilsyn. Alle arbejdspladser modtager lovpligtigt et risikobaseret tilsyn mindst hvert 5. år. Hvis man har fået påbud eller vejledninger i forbindelse med et tilsyn, vil Arbejdstilsynet komme igen på risikobaseret tilsyn i løbet af 1-2 år efter påbuddet er givet. Detailtilsyn er tilsyn, der knytter sig til et enkelt forhold typisk opfølgning på ulykker, enten fordi der er mange ulykker over en kort periode eller ved alvorlige ulykker. Det kan også være i forbindelse med særlige fokusindsatser fra Arbejdstilsynet.

- Årligt bygningstilsyn: Der gennemføres på alle tidssvarende plejecentre (efter almenboligloven) årlige bygningstilsyn. Disse gennemføres af boligselskabet. Roskilde Kommune gennemfører bygningstilsyn minimum hvert andet år på utidssvarende plejecentre. Kadencen for bygningstilsyn er sat internt og skal medvirke til at sikre bygningernes vedligehold.

- Audit: Ca. hver 3. måned gennemgås dokumentationen de på sygeplejefaglige handlinger. Modsat de andre tilsyn og opfølgninger er audit på de sygeplejefaglige handlinger ikke obligatoriske, men vurderes som væsentlige at gennemføre for at sikre en høj faglighed på de sygeplejefaglige handlinger.

Foruden ovennævnte skal alle ledere hver måned gennemføre et internt ledelsestilsyn, hvor der foretages en stikprøvemæssig gennemgang af faktura og bilag. En gang årligt er der ligeledes et internt revisionstilsyn, hvor alle medarbejdere gennemgås i forhold til ansættelsesforhold.

Økonomi

Sagen har ingen budgetmæssige konsekvenser i 2020.

Sundheds- og Omsorgsudvalget, 04-03-2020, pkt. 28

-

Punkt 29: Orientering om den kvartalsvise udvikling i venteliste til plejeboliger i Roskilde Kommune

00.01.00A00-0026 17

sagsfremstilling

Pkt. 29 Orientering om den kvartalsvise udvikling i venteliste til plejeboliger i Roskilde Kommune

Sagsnr.
291052

Sundheds- og Omsorgsudvalget

Åbent punkt

Resume

Udvalget modtager en orientering om den seneste kvartalsvise udvikling i ventelisten til plejeboliger i Roskilde Kommune samt en opgørelse over de seneste tre måneders venteliste til de specifikke plejecentre.

Beslutningskompetence

Sundheds- og Omsorgsudvalget

Sagsfremstilling

Roskilde Kommune har i dag 504 plejeboliger, 28 rehabiliteringspladser og 14 midlertidige pladser.

Figur 1 viser, at det seneste års faldende antal borgere på venteliste til plejebolig fortsatte ind i 4. kvartal 2019.

Sammenlignet med 4. kvartal 2018 var niveauet en smule lavere. Henover en periode på ca. 5 år ses dog en samlet gennemsnitlig forøgelse af antal borgere på venteliste fra ca. 40 borgere til ca. 60 borgere, jf. den stiplede tendenslinje i figur 1.

Ultimo november 2019 var 52 borgere på venteliste til plejebolig, heraf 9 udenbys borgere.

Figur 1.

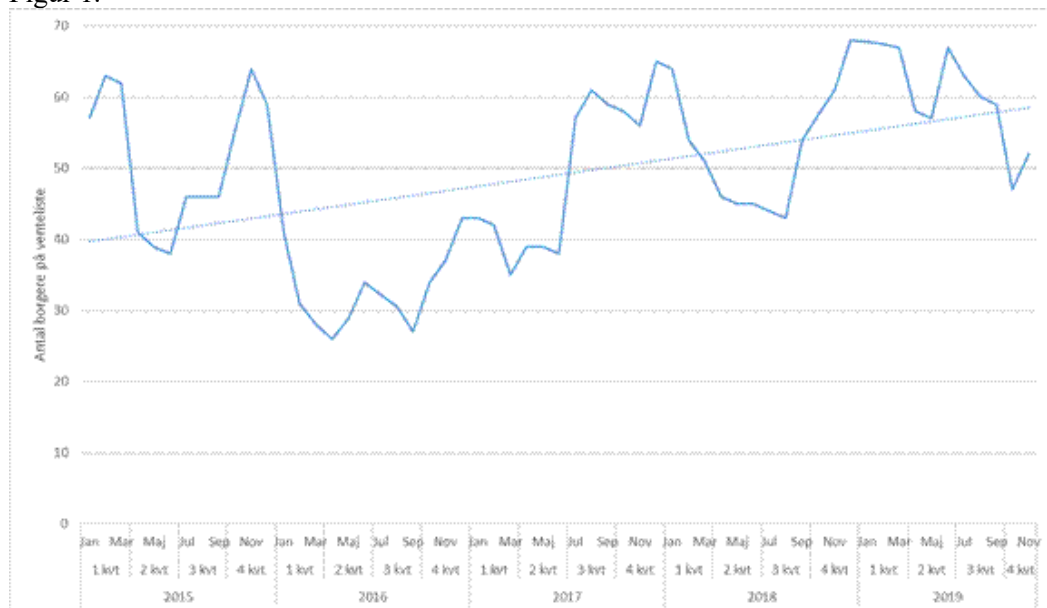

Figur 2.

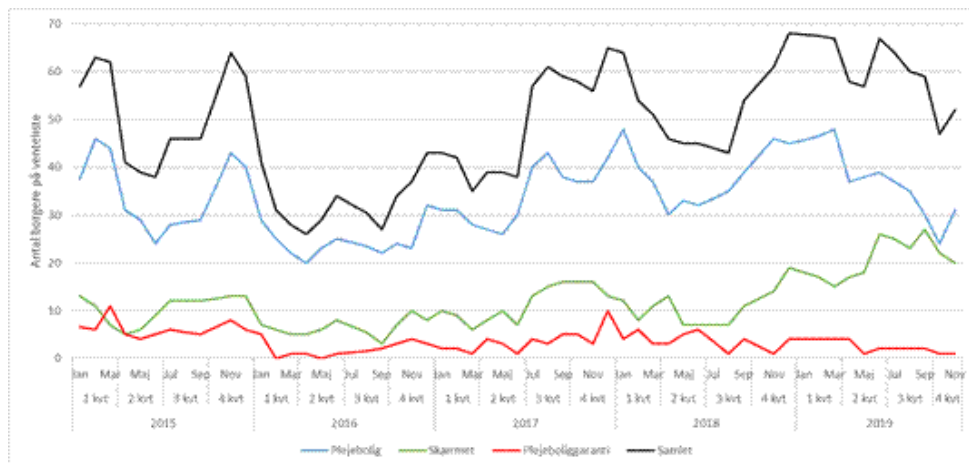

I figur 2 nedbrydes antal borgere på venteliste i forhold til plejeboliger, skærmet bolig (demens) og borgere, som ønsker at benytte plejeboliggarantien.

Som det fremgår af figur 2, blev det seneste års konstante tilgang af borgere på venteliste til skærmet bolig afløst af et mindre fald i 4. kvartal 2019. Den generelle tendens er dog fortsat en øget efterspørgsel det seneste år efter skærmede boliger. I forhold til antal borgere på venteliste til somatisk plejebolig var der en lidt faldende tilgang i 4. kvartal 2019. Ifølge seneste opgørelse fra november 2019 var 20 borgere på venteliste til skærmet bolig, mens 31 borgere var på venteliste til plejebolig.

Figure 3 viser antal borgere på venteliste til de enkelte plejecentre, opgjort ultimo november 2019. 12 af de 17 borgere, som afventer en plejebolig på Kristiansminde, ønsker en af de nuværende 40 demensvenlige pladser på plejecenteret. Til august 2020 omdannes hele Kristiansminde til demenscenter, hvilket skal medvirke til at reducere ventelisten til skærmede boliger. Roskilde Kommune har i perioden fortsat overholdt plejeboliggarantien.

Figur 3.

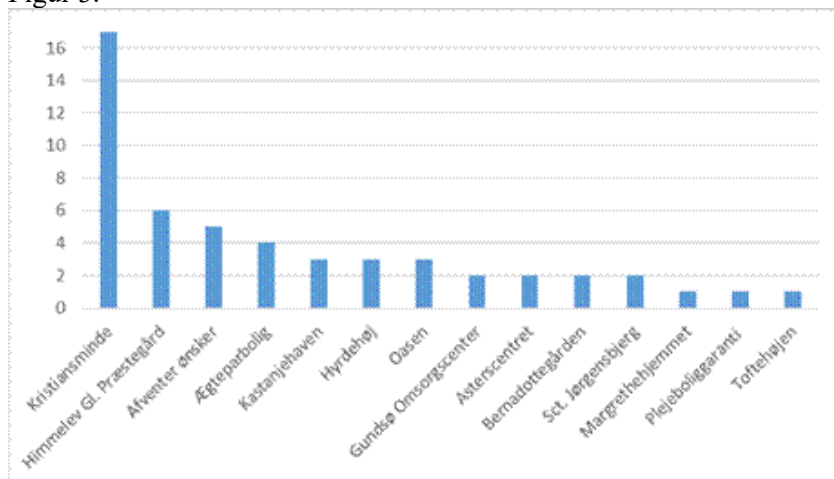

Økonomi

Sagen har ingen budgetmæssige konsekvenser i 2020.

Sundheds- og Omsorgsudvalget, 04-03-2020, pkt. 29

-

Punkt 30: Orientering om kommende større sager - marts 2020

00.15.10P07-0001 18

sagsfremstilling

Pkt. 30 Orientering om kommende større sager - marts 2020

Sagsnr. 301127 Sundheds- og Omsorgsudvalget

Åbent punkt

Resume

Orientering om større sager i udvalget i kommende kvartal og efterfølgende periode.

Beslutningskompetence

Sundheds- og Omsorgsudvalget

Sagsfremstilling

Sundheds- og Omsorgsudvalget orienteres om større sager, der skal behandles i udvalget i det kommende kvartal:

1. Sag om fremtidig afgrænsning af akutpladser og midlertidige pladser
2. Dialogmøde med Ældrerådet
3. Sag om dosisdispenseret medicin
4. Proces for sundhedspolitik
5. Sundhedsdagen 2020
6. Samarbejdsaftale med Frivilligcentret
7. Opfølgning på brugertilfredshedsundersøgelsen på ældreområdet

Oversigt over større sager i udvalget i efterfølgende periode:

1. Opfølgning på FNs verdensmål
2. Sag om seniorhøjskolen

Næste orientering bliver på mødet i august 2020.

Økonomi

Sagen har ingen budgetmæssige konsekvenser i 2020.

Sundheds- og Omsorgsudvalget, 04-03-2020, pkt. 30

-

Punkt 31: Orientering om magtanvendelser på ældreområdet i 2019

27.66.08K07-0002 19

sagsfremstilling

Pkt. 31 Orientering om magtanvendelser på ældreområdet i 2019

Sagsnr.
315971

Sundheds- og Omsorgsudvalget

Åbent punkt

Resume

Udvalget orienteres om antallet af magtanvendelser på ældreområdet i 2019. Der har været 9 sager i 2019. Til sammenligning var der 8 sager i 2018 og 4 sager i 2017.

Beslutningskompetence

Sundheds- og Omsorgsudvalget

Sagsfremstilling

Serviceoven indeholder en udtømmende beskrivelse af de tvangsmæssige foranstaltninger, der lovligt kan anvendes på det sociale område, herunder i forhold til ældre, der modtager hjælp efter serviceoven. Udgangspunktet er, at hjælp efter serviceoven er tilbud, som borgerne kan takke nej til. Nogle borgere er ikke i stand til at varetage egne interesser, og det kan derfor være nødvendigt at yde hjælp, selv om borgeren ikke samtykker eller måske modsætter sig. Reglerne skal ses i sammenhæng med, at den personlige frihed er grundlovssikret, ukrænkelig, og med en grundlæggende respekt for individets integritet uanset den enkeltes psykiske tilstand.

Der må kun bruges magt, når det er nødvendigt, fordi en borger på grund af betydelig og varigt nedsat psykisk funktionsevne ikke kan tage vare på egen tilværelse. Magtanvendelse og andre indgreb i selvbestemmelsesretten skal ifølge loven begrænses til det absolut nødvendige, og indgrebene må aldrig erstatte omsorg, pleje og socialpædagogisk bistand. Brug af magt forudsætter normalt, at der er risiko for væsentlig personskaade.

I 2017 - 2019 har sagerne fordelt sig som følger – tallet i () angiver fordelingen på personer:

	2017	2018	2019
Alarmsystemer/døråbnere § 125			
Fastholdelse i akutte situationer § 126	3	3	9 (5)
Fastholdelse i hygiejnesituationer § 126 a		5	
Tilbageholdelse i bolig § 127			
Anvendelse af stofseler § 128	1		
Flytning uden samtykke § 129			
Andet			
I alt	4	8	9

Fastholdelse i akutte situationer:

Akut, nødvendig brug af fysisk magt til at fastholde en person eller føre en person til et andet opholdsrum for at undgå væsentlig personskaade.

Alle 9 sager vedrørte episoder, hvor personalet fandt det nødvendigt at rengøre borgere for afføring. Af de 9 sager vedrører de 5 én borger, hvor personalet efterfølgende har ændret praksis.

Økonomi

Sagen har ingen budgetmæssige konsekvenser i 2020.

Sundheds- og Omsorgsudvalget, 04-03-2020, pkt. 31

Punkt 32: Eventuelt

00.01.00G01-0007 17

sagsfremstilling

Pkt. 32 Eventuelt

Sagsnr. 299832 Sundheds- og Omsorgsudvalget Åbent punkt

Sundheds- og Omsorgsudvalget, 04-03-2020, pkt. 32

-