

# **REFERAT Sundheds- og Omsorgsudvalget 2018-2021 d. 06-05-2020**

**Mødedato** Onsdag d. 06. maj 2020 kl. 08:00

**Mødested** Skype-møde

## Indholdsfortegnelse

Beslutninger om dagsordenen.....	3
Dialogmøde med Ældrerådet.....	4
Ny demografimodel på ældreområdet.....	5
Drøftelse af besøgsrestriktioner på plejecentre i Roskilde Kommune med baggrund i bekæmpelse a	7
Frigivelse af rådighedsbeløb for 2020 til Hyrdehøj Plejecenter.....	9
Indtægts- og udgiftsbevilling vedr. puljen til bedre bemanning i ældreplejen 2020.....	11
Initiativer på frivilligområdet som følge af COVID-19.....	12
Teknisk ommærkning af ældreboliger i Roskilde Kommune.....	13
Orientering om Ældrerådets årsberetning for 2019.....	14
Orientering om afprøvning af ny indsats i sundhedsplejen for at styrke den mentale sundhed blandt	15
Orientering om den kvartalsvise udvikling i venteliste til plejeboliger i Roskilde Kommune.....	16
Orientering om budgetopfølgning pr. 31. marts 2020.....	18
Eventuelt.....	20

## **Punkt 41: Beslutninger om dagsordenen**

00.01.00G01-0007 17

**sagsfremstilling**

### **Pkt. 41        Beslutninger om dagsordenen**

Sagsnr. 299832    Sundheds- og Omsorgsudvalget    Åbent punkt

**Sundheds- og Omsorgsudvalget, 06-05-2020, pkt. 41**

Godkendt.

## **Punkt 42: Dialogmøde med Ældrerådet**

27.15.00P35-0001 12

### **sagsfremstilling**

#### **Pkt. 42 Dialogmøde med Ældrerådet**

Sagsnr. 209284 Sundheds- og Omsorgsudvalget Åbent punkt

#### **Resume**

Sundheds- og Omsorgsudvalget holder sit halvårslige dialogmøde med Ældrerådet tirsdag den 6. maj 2020. Mødet afholdes virtuelt på grund af COVID-19.

#### **Indstilling**

Forvaltningen indstiller, at sagen drøftes.

#### **Beslutningskompetence**

Sundheds- og Omsorgsudvalget

#### **Sagsfremstilling**

Sundheds- og Omsorgsudvalget samt Ældrerådet afholder det halvårslige dialogmøde. Denne gang afvikles mødet virtuelt på grund af COVID-19.

På mødet vil Ældrerådet samt Sundheds- og Omsorgsudvalget bl.a. få en mundtlig status på de forskellige initiativer og indsatser, som er blevet iværksat på ældreområdet i Roskilde Kommune under corona-perioden samt status på Hyrdehøj Plejecenter.

#### **Økonomi**

Sagen har ingen bevillingsmæssige konsekvenser i 2020.

#### **Sundheds- og Omsorgsudvalget, 06-05-2020, pkt. 42**

Drøftet.

## **Punkt 43: Ny demografimodel på ældreområdet**

00.30.02000-0002 19

### **sagsfremstilling**

#### **Pkt. 43 Ny demografimodel på ældreområdet**

Sagsnr. 326403 Sundheds- og Omsorgsudvalget Åbent punkt

#### **Resume**

Der er udviklet en ny model for tilførsel af demografimidler til ældreområdet. Modellen skønner et større udgiftsbehov som følge af mindre effekt af sund aldring.

#### **Indstilling**

**Det indstilles, at Sundheds- og Omsorgsudvalget drøfter den nye demografimodel med henblik på oversendelse til budgetforhandlingerne.**

#### **Beslutningskompetence**

Økonomiudvalget

#### **Sagsfremstilling**

De dele af kommunens budget som er påvirkelig over for ændringer i den demografiske sammensætning, herunder ældreområdet, tilføres hvert år midler til dækning af de udgifter som er direkte forbundet til demografiudviklingen. I forbindelse med vedtagelsen af budget 2020 blev det besluttet at analysere udviklingen i budgettet til ældreområdet med henblik på udvikling af en ny model for tilførsel af demografimidler til området. Denne analyse er nu færdig og demografimodellen er blevet forbedret på fire væsentlige parametre. For det første er faste budgetdele taget ud af modellen, så der ikke længere tilføres midler til udgifter i hjemmeplejen som ikke varierer med antallet af ældre såsom grunde, bygninger og ledelse. For det andet deles de ældre op i flere alderskategorier, så modellen kan fange udviklingstendenserne mere præcist. For det tredje baseres vurderingen af sund aldring hos de ældre på aldersgruppernes estimerede restlevetid, som giver en mere præcis fremskrivning af de forventede omkostninger. For det fjerde opdateres modellen forudsætninger hvert år, frem for det nuværende hvert tredje år.

Når demografitilførslen sammenlignes i den nuværende og den nye model med udgangspunkt i budgetlægningen for 2021 og frem, er tilførslen større med stigende profil med den nye model. Det skyldes at den nye model vurderer den sunde aldrings effekt på udgifterne lavere end den nuværende model.

Både den nuværende og den nye demografimodel tager udgangspunkt i et uændret serviceniveau, og dermed også en konstant udgift per borger i ældreplejen. Roskilde Kommunes udgiftsniveau bliver i forbindelse med budgetlægningsprocessen hvert år sammenlignet med en gruppe benchmark-kommuner. Denne sammenligning viser, at det udgiftskorrigerede udgiftsniveau per borger er højere i Roskilde Kommune end i benchmark-kommunerne og højere end landsgennemsnittet, hvilket reelt betyder at serviceniveauet er højere.

Den budgettilførsel, som er resultatet af den nye demografimodel, finansierer altså det nuværende serviceniveau til det stigende antal ældre borgere i kommunen. Hvis ældreområdet ikke samlet set skal tilføres flere midler som følge af en ny demografimodel, kræver det en samtidig ændring i serviceniveauet.

Modellen drøftes i Sundheds- og Omsorgsudvalget, da spørgsmålet om ældreområdets budget blev rejst i forbindelse med budgetforhandlingerne for 2020 fra dette udvalg.

Den nye demografimodels enkelte dele, forskellene til den nuværende model samt betydningen for området budget er uddybet i notatet som er bilag til sagen. Der er desuden udarbejdet en pixi-udgave af notatet.

#### **Økonomi**

Sagen har ingen bevillingsmæssige konsekvenser i 2020.

#### **Sundheds- og Omsorgsudvalget, 06-05-2020, pkt. 43**

Drøftet.

Sundheds- og Omsorgsudvalget anbefaler, at materialet oversendes til de kommende budgetforhandlinger.

#### **Bilag**

Notat om ny demografimodel på ældreområdet

Pixiudgave af notat om ny demografimodel på ældreområdet

# Punkt 44: Drøftelse af besøgsrestriktioner på plejecentre i Roskilde Kommune med baggrund i bekæmpelse af corona-virus/COVID-19

00.01.00A00-0063 11

## sagsfremstilling

### **Drøftelse af besøgsrestriktioner på plejecentre i Roskilde Pkt. 44 Kommune med baggrund i bekæmpelse af corona- virus/COVID-19**

Sagsnr.  
198712

Sundheds- og Omsorgsudvalget

Åbent punkt

## Resume

På baggrund af den nuværende corona-pandemi er der fra centralt hold indført en række restriktioner på besøg fra bl.a. pårørende på plejecentrene i Danmark. Der er fortsat mulighed for at etablere besøgsmuligheder på udearealerne. Det skal drøftes i Sundheds- og Omsorgsudvalget, hvorvidt det skal være en mulighed i Roskilde Kommune.

## Indstilling

Forvaltningen indstiller, at udvalget drøfter, om der skal åbnes for besøg på plejehjem og i givet fald beder forvaltningen om at finde sundhedsmæssigt forsvarlige løsninger, der er tilpasset de lokale forhold.

## Beslutningskompetence

Sundheds- og Omsorgsudvalget

## Sagsfremstilling

Med baggrund i den nuværende corona-pandemi har Folketinget indført restriktioner, som også gælder plejecentrene, herunder restriktioner i forhold til besøg af bl.a. pårørende.

Restriktionerne er reguleret i bekendtgørelse af 4. april 2020 om besøgsrestriktioner på plejehjem, plejeboliger og aflastningspladser samt sygehuse og klinikker med håndtering af coronavirussygdom 2019 (COVID-19). Bekendtgørelsen kan læses her: <https://www.retsinformation.dk/eli/ta/2020/371>.

Styrelsen for patientsikkerheds påbud af den 6. april 2020 om at udstede forbud mod besøgendes adgang til kommunale og private plejehjem, plejeboliger og aflastningspladser er ligeledes fortsat gældende.

Af påbuddet fremgår det, at beslutningen om forbud både omfatter fællesarealer og den del af boligen, som beboeren selv råder over. Forbud *kan* også omfatte udearealer, som ligger på institutionens område, når det er nødvendigt for at forebygge eller inddæmme udbredelsen af coronavirus/COVID-19.

På baggrund af styrelsens påbud er det således den enkelte kommune, som selv vurderer, hvordan, og om, udearealer er omfattet af besøgsrestriktionerne.

Sundhedsstyrelsen har samtidig den 24. april 2020 meldt ud, at styrelsens vejledning af 8. april 2020 om forebyggelse af spredning af COVID-19 på plejecentre, bosteder og andre institutioner fejlagtigt har været for restriktiv når det gælder udendørsbesøg. De fleste kommuner, herunder Roskilde Kommune, har nøje fulgt denne vejledning. Sundhedsstyrelsen vil nu ændre vejledningen, så besøg af pårørende på udearealer vil blive omfattet.

## Økonomi

Sagen har ingen bevillingsmæssige konsekvenser i 2020.

## Sundheds- og Omsorgsudvalget, 29-04-2020, pkt. 39

Udvalget beder forvaltningen om at arbejde videre med forslag til retningslinjer for besøg på plejecentrene i Roskilde Kommune og inddrage MED-systemet og de faglige organisationer i forslag til retningslinjerne. Forslag til retningslinjer for besøg på plejecentrene drøftes på udvalgets ordinære møde onsdag den 6. maj 2020.

Hvis der i mellemtiden kommer et resultat af de centrale forhandlinger - herunder centrale retningslinjer for besøg på plejecentre - indkaldes der til et ekstraordinært udvalgsmøde inden udvalgets ordinære møde.

Sagen genoptages på udvalgets møde onsdag den 6. maj 2020.

## Sundheds- og Omsorgsudvalget, 04-05-2020, pkt. 1

Et flertal i udvalget bestående af Morten Gjerskov (A), Henning Sørensen (A), Poul Andersen (A), Kaj V. Hansen (A), Jacob Søegaard (V) og Karsten Lorentzen (O) stiller følgende forslag:

Udvalget bemyndiger forvaltningen til at åbne for besøg til de ældre på Roskilde Kommunes plejecentre, jf. aftalen i Folketinget af 1. maj, så hurtigt det kan lade sig gøre på en sikker og forsvarlig måde. Vi ønsker, at vores tillidsfolk bliver inddraget i processen, og at personale og ledere kan se sig selv i processen. Allerede nu ønsker et flertal i udvalget at åbne for muligheden for besøg på udearealerne på vores plejecentre. Denne proces ønsker vi igangsat med det samme, således at alt sker under tryk og kontrollerede former for såvel de ældre som deres pårørende. Åbningen skal ske i samarbejde med tillidsfolkene på de enkelte plejecentre, så alle føler sig godt klædt på til opgaven. Forvaltningen har udarbejdet grundige rammer, for hvordan det kan lade sig gøre, og vi forventer, at dette føres ud i livet så hurtigt som muligt. Når der kommer retningslinjer fra de centrale myndigheder, så skal kommunens rammer for besøg på udearealerne evt. tilpasses disse.

Susanne Lysholm Jensen (Ø) stemmer imod, da hun ønsker at afvente retningslinjerne fra de centrale myndigheder.

### **Sundheds- og Omsorgsudvalget, 06-05-2020, pkt. 44**

Drøftet.

Susanne Lysholm Jensen (Ø) stiller følgende forslag: "Hvis der viser sig et behov for flere besøg fra pårørende, end der kan håndteres sundhedsmæssigt forsvarligt med de nuværende ressourcer, så tilføres området de nødvendige ressourcer. Udgiften dækkes af de centrale midler, der er afsat i forbindelse med den politiske aftale indgået på Christiansborg d. 1. maj."

Der stemmes om forslaget. For stemmer Susanne Lysholm Jensen (Ø). Imod stemmer Morten Gjerskov (A), Henning Sørensen (A), Poul Andersen (A), Kaj V. Hansen (A), Jacob Søegaard (V) og Karsten Lorentzen (O).

Susanne Lysholm Jensen (O) begærer sit eget forslag i Byrådet. Begæringen vedrører således ikke de beslutninger, som Sundheds- og Omsorgsudvalget traf hhv. den 29. april og den 4. maj 2020.

### **Bilag**

Notat om Århus Kommunes instrukser ved udendørs besøg på plejecentre under COVID-19

# Punkt 45: Frigivelse af rådighedsbeløb for 2020 til Hyrdehøj Plejecenter

27.42.00P00-0001 14

## sagsfremstilling

### Pkt. 45 Frigivelse af rådighedsbeløb for 2020 til Hyrdehøj Plejecenter

Sagsnr.  
265123

Sundheds- og Omsorgsudvalget

Åbent punkt

## Resume

I forbindelse med opførelse af det kommende plejecenter ved Hyrdehøj anmodes om frigivelse af rådighedsbeløbet afsat i budget 2020 til anlæg af plejecenteret.

## Indstilling

Forvaltningen indstiller, at:

1. der gives en anlægsbevilling på 11,6 mio. kr. ved frigivelse af det i budget 2020 afsatte rådighedsbeløb til etablering af Hyrdehøj Plejecenter, serviceareal.
2. der gives en anlægsbevilling på 4,1 mio. kr. til indtægter, ved frigivelse af det i budget 2020 afsatte rådighedsbeløb til servicearealtilskud
3. der gives en anlægsbevilling på 29,6 mio. kr. ved frigivelse af det i budget 2020 afsatte rådighedsbeløb til etablering af Hyrdehøj Plejecenter, boligdelen.

## Beslutningskompetence

Byrådet

## Sagsfremstilling

Med budgettet for 2015 blev det besluttet, at der i Roskilde Kommune skal bygges et nyt plejecenter. Plejecenteret opføres med 71 plejeboliger samt 30 boliger til rehabilitering med en samlet kapacitet til 60 borgere, herunder 4 pladser der etableres som palliationsboliger. Derudover etableres 10 plejeboliger til ældre borgere med udviklingshæmning. I alt etableres 104 boliger. Der etableres endvidere ambulant genoptræningsfaciliteter samt lokation for hele ældreplejens HTSH-team i Roskilde Kommune (Hjælp-Til-Selv-Hjælp). Byrådet godkendte skema A den 25. januar 2017 og skema B den 25. april 2018. Skema C forventes færdigt til politisk behandling medio 2020.

I januar 2018 blev udbudsprocessen, i forhold til at finde entreprenør af byggeriet, afsluttet. Vinderen var Anker Hansen og Co.

Plejecenteret forventes klar til indflytning fra august 2020.

I forhold til de i 2019 frigivne midler til projektet har der været en overskridelse af budgettet på i alt 4,411 mio. kr. Merforbruget i 2019 er via overførselssagen overført til 2020. Der søges i denne sag om frigivelse af de resterende rådighedsbeløb for projektet, herunder til finansiering af det overførte merforbrug, hvortil der oprindeligt kun var frigivet 25,2 mio. kr. til boligdelen. Merforbruget i 2019 påvirker således ikke de samlede budgetterede udgifter til projektet.

## Økonomi

Sagen har ingen bevillingsmæssige konsekvenser i 2020, da der er tale om frigivelse af rådighedsbeløb, som er afsat i budget 2020.

Økonomiske konsekvenser i anlægssager i årene 2020:

Alle tal i 1.000 kr. 2020

- = merudgift eller mindreindtægt

+ = Mindreudgift eller merindtægt

Investeringsoversigt, senest vedtagne rådighedsbeløb:

Anlæg, udgifter – Plejecenter Hyrdehøj, serviceareal -22.868

Anlæg, indtægter – Plejecenter Hyrdehøj, serviceareal tilskud 4.160

Anlæg, udgifter – Plejecenter Hyrdehøj, boligdel -25.193

Ansøgning om anlægsbevilling:

Anlæg, udgifter – Plejecenter Hyrdehøj, serviceareal	-11.555
Anlæg, indtægter – Plejecenter Hyrdehøj, serviceareal tilskud	4.160
Anlæg, udgifter – Plejecenter Hyrdehøj, boligdel	-29.604

Finansiering:

Ændring af kassebeholdningen	0
------------------------------	---

**Sundheds- og Omsorgsudvalget, 06-05-2020, pkt. 45**

Ad 1.: Anbefales.

Ad 2.: Anbefales.

Ad 3.: Anbefales.

# Punkt 46: Indtægts- og udgiftsbevilling vedr. puljen til bedre bemanding i ældreplejen 2020

27.36.00034-0001 18

## sagsfremstilling

### Pkt. 46 Indtægts- og udgiftsbevilling vedr. puljen til bedre bemanding i ældreplejen 2020

Sagsnr.  
302694

Sundheds- og Omsorgsudvalget

Åbent punkt

## Resume

Roskilde Kommune er tildelt i alt 7.548.000 kr. i 2020 fra puljen til bedre bemanding i ældreplejen ved Sundheds- og Ældreministeriet.

## Indstilling

Forvaltningen indstiller, at der gives en indtægtsbevilling på 7.548.000 kr. i 2020 samt en tilsvarende udgiftsbevilling til gennemførelse af indsatserne.

## Beslutningskompetence

Byrådet

## Sagsfremstilling

Ifølge aftale om finanslov for 2018 er der afsat 500 mio. kr. årligt i 2018-2021 til en bedre bemanding i hjemmeplejen og på plejehjem, plejecentre og friplejeboliger. Fra 2022 overgår midlerne til bloktilskuddet. Roskilde Kommunes andel af midlerne udgør i 2020 7.548.000 kr.

Midlerne skal anvendes til et løft af ældreområdet gennem en bedre bemanding, både hos kommunale og private leverandører. Midlerne skal desuden understøtte et lavere sygefravær samt en øget gennemsnitlig arbejdstid på ældreområdet.

Sundheds- og Omsorgsudvalget har på udvalgsmødet i april 2018 godkendt en fordeling af midlerne mellem hjemmepleje og plejecentre, herunder private leverandører. Udvalget besluttede at fordele midlerne ligeligt mellem hjemmeplejen og plejecentre, og at midlerne fortrinsvis skal anvendes til nyansættelser i fuldtidsstillinger på plejecentre og til ansættelse af flere årsværk i hjemmeplejen. Fordelingen for 2020 følger denne beslutning.

## Økonomi

Sagen medfører en stigning i både indtægts- og udgiftsbevillingen til ældreområdet på 7.548.000 kr. i 2020. Der forventes en tilsvarende bevilling i 2021, hvorefter midlerne fra 2022 overgår til bloktilskud.

## Sundheds- og Omsorgsudvalget, 06-05-2020, pkt. 46

Anbefales.

# Punkt 47: Initiativer på frivilligområdet som følge af COVID-19

32.18.00G01-0001 18

## sagsfremstilling

### Pkt. 47 Initiativer på frivilligområdet som følge af COVID-19

Sagsnr. 312626 Sundheds- og Omsorgsudvalget

Åbent punkt

#### Resume

COVID-19 har betydet, at mange frivillige foreninger har måttet indstille deres aktiviteter og indsatser og dermed ikke har kunne anvende alle de frivilligmidler de har fået bevilget. Der foreslås en fleksibel løsning af dette samt mulighed for at ansøge om ekstra midler som følge af konsekvenserne af nedlukningen.

#### Indstilling

Forvaltningen indstiller, at udvalget godkender, at:

1. de frivilligmidler, som foreningerne har fået bevilget til anvendelse i 2020, kan planlægges anvendt sammen med de frivilligmidler, som foreningerne bevilges for 2021, og der aflægges et samlet regnskab for disse to år i marts 2022, og
2. fra den ramme af frivilligmidler, der årligt tilbageholdes til løbende ansøgninger, afsættes midler til at frivillige foreninger kan iværksætte konkrete fællesskabende aktiviteter for borgere og for frivillige.

#### Beslutningskompetence

Sundheds- og Omsorgsudvalget

#### Sagsfremstilling

Forvaltningen har fået en henvendelse fra Frivilligcenter Roskilde, som gør opmærksom på, at det for en række foreninger kan være vanskeligt at anvende de tildelte frivilligmidler for 2020. På grund af COVID-19 er en række aktiviteter er blevet stoppet, og derfor vil mange foreninger ikke kunne anvende de tildelte midler inden udgangen af året. De frivillige foreninger indsender regnskaber til kommunen i marts året efter at midlerne er blevet anvendt. I tilfælde hvor alle midler ikke er blevet anvendt til de tiltænkte formål, vil foreningerne normalt skulle tilbagebetale sådanne uforbrugte midler. Grundet den helt ekstraordinære situation med COVID-19 og fordi der i høj grad er brug for alle frivillige initiativer – både nu og i forbindelse med genåbningen - foreslår forvaltningen, at procedurerne for frivilligmidlerne ændres. Forvaltningen foreslår, at de allerede tildelte midler for 2020 tænkes sammen med frivilligmidlerne for 2021 (ansøgningsfristen hertil er i november 2020), og at der aflægges samlet regnskab for disse to år i marts 2022. På den måde kan foreningerne lave en samlet plan for deres forskellige aktiviteter og indsatser under hensyntagen til den ændrede situation som følge af COVID-19.

Endvidere foreslås det understøtte de frivillige foreninger yderligere ved at hjælpe dem til at igangsætte en række fællesskabende aktiviteter, der i den grad er behov for som følge af nedlukningen af Danmark - for både borgerne der plejer at benytte de frivillige foreningers tilbud og de frivillige. Aktiviteter der fx kan bestå i forskellige former for fællesskaber, indsatser mod ensomhed mv. Finansieringen af sådanne aktiviteter kan ske ved ekstraordinært at anvende de frivilligmidler, der tilbageholdes hvert år til løbende ansøgninger.

#### Økonomi

Sagen har ingen bevillingsmæssige konsekvenser i 2020. Der tilbageholdes hvert år 10 pct. af budgettet til frivilligmidler efter §§ 18 og 79 i serviceloven. For 2020 er der således tilbageholdt cirka 250.000 kr. til brug for løbende ansøgninger fra frivillige foreninger i løbet af året.

#### Sundheds- og Omsorgsudvalget, 06-05-2020, pkt. 47

Ad 1.: Godkendt.

Ad 2.: Godkendt.

SOU ønsker at sende et tydeligt signal til de frivillige foreninger om, at ikke-forbrugte midler skal anvendes til særligt fællesskabende aktiviteter inden for de mulige og gerne nytænkende rammer.

# Punkt 48: Teknisk ommærkning af ældreboliger i Roskilde Kommune

27.45.12G01-0001 17

## sagsfremstilling

### Pkt. 48      **Teknisk ommærkning af ældreboliger i Roskilde Kommune**

Sagsnr.  
298717

Sundheds- og Omsorgsudvalget

Åbent punkt

## Resume

En række almene boliger i Roskilde Kommune er ved den oprindelige opførelse ikke registeret som ældreboliger i Landsbyggefondens system, selvom de er blevet anvendt som ældreboliger. En teknisk ommærkning af boligerne vil sikre, at boligerne er mærket i overensstemmelse med den faktiske anvendelse.

## Indstilling

Forvaltningen indstiller, at boligerne ved Bernadotteparken ommærkes fra familieboliger til ældreboliger i overensstemmelse med den faktiske anvendelse.

## Beslutningskompetence

Økonomiudvalget

## Sagsfremstilling

Roskilde Kommune har 442 ældre- og handicapegnede boliger. Størstedelen af boligerne er omfattet af lov om almene boliger.

Boligerne i Bernadotteparken udgør i alt 54 boliger. Forvaltningen er blevet opmærksom på, at disse boliger ikke har været registeret i Landsbyggefonden som værende ældreboliger, men som familieboliger. Boligerne har dog ikke fungeret som familieboliger, men udelukkende som ældreboliger. Borgere til de pågældende boliger har alle været visiteret efter almenboliglovens § 54 om ældreboliger.

Forvaltningen anmoder Økonomiudvalget om, at der foretages en teknisk ommærkning og efterfølgende registrering af boligerne i Landsbyggefonden, så de står opført som ældreboliger fra ibrugtagningen efter disse regler.

## Økonomi

Sagen har ingen bevillingsmæssige konsekvenser i 2020.

## Sundheds- og Omsorgsudvalget, 06-05-2020, pkt. 48

Anbefales.

# Punkt 49: Orientering om Ældrerådets årsberetning for 2019

00.01.00A00-0061 17

## sagsfremstilling

### Pkt. 49 Orientering om Ældrerådets årsberetning for 2019

Sagsnr. 300069 Sundheds- og Omsorgsudvalget

Åbent punkt

#### Resume

Hovedpunkterne i Ældrerådets årsberetning for 2019 fremlægges til orientering. Den samlede årsberetning fremgår af bilag.

#### Beslutningskompetence

Byrådet

#### Sagsfremstilling

Hovedpunkterne i Ældrerådets årsberetning for 2019 fremlægges til orientering, jf. § 8 i vedtægterne for Ældrerådet. Kommunerne er via lov om retssikkerhed og administration på det sociale område forpligtet til at nedsætte et ældreråd. Ældrerådet er et rådgivende organ, der varetager de ældre borgeres interesser i Roskilde Kommune. Ældrerådet er opdelt i forskellige arbejdsgrupper, der forbereder høringssvar og lignende til de politiske udvalg i Roskilde Kommune. Som det fremgår af vedlagte årsberetning har Ældrerådet i Roskilde Kommune haft et travlt år, herunder i budget 2020-processen.

Flere udvalgsformænd samt borgmester og forvaltningen har løbende haft møder med Ældrerådet i løbet af 2019 og Ældrerådet har hermed haft mulighed for at varetage ældre borgeres interesser i Roskilde Kommune samt udveksle synspunkter, der relaterer sig til ældre borgere.

I forhold til høringssvar i 2019 har Ældrerådet bl.a. behandlet emner som egenbetaling for ophold på rehabiliteringspladser, udarbejdelse af demensstrategi samt Roskilde Kommunes nye Ældre- og Værdighedspolitik. Der er også afgivet høringssvar på emner som brugerinddragelse vedr. bibliotekspolitik 2020, busbetjening og busbestilling, mv. Foruden, at Ældrerådet er repræsenteret i alle de lokale bruger- og pårørenderåd på plejecentrene, så afholdt rådet tre store åbne borgermøder i 2019. Det første skete i samarbejde med ÆldreSagen, hvor lokale folketingskandidater havde mulighed for at drøfte fremtidens ældrepolitik med borgerne. Det andet borgermøde omhandlede værdighed i ældreplejen. Endelig markerede Ældrerådet, i samarbejde med andre frivillige sociale foreninger og Roskilde Kommune, FN's internationale ældredag den 1. oktober 2019, hvor journalist Mette Fugl var inviteret som oplægsholder. Ældrerådet kommunikerer også til borgerne i Roskilde Kommune om ældreområdet via 60Plus, der udkommer som et indstik til Roskilde Avis 5 gange om året. Ældrerådet er med i redaktionen. I 2019 har der i 60Plus bl.a. været fokus på Seniorhøjskolens betydning for borgerne, forebyggende hjemmebesøg samt ældre og værdighed.

Ældrerådets sammensætning, aktiviteter, referater og høringssvar kan læses på [www.roskilde.dk/aeldreraad](http://www.roskilde.dk/aeldreraad)

#### Økonomi

Sagen har ingen budgetmæssige konsekvenser i 2020.

#### Sundheds- og Omsorgsudvalget, 06-05-2020, pkt. 49

Anbefales.

#### Bilag

Ældrerådets årsberetning 2019

# **Punkt 50: Orientering om afprøvning af ny indsats i sundhedsplejen for at styrke den mentale sundhed blandt småbørn**

29.00.00G01-0002 20

## **sagsfremstilling**

### **Pkt. 50 Orientering om afprøvning af ny indsats i sundhedsplejen for at styrke den mentale sundhed blandt småbørn**

Sagsnr.  
330752

Sundheds- og Omsorgsudvalget

Åbent punkt

## **Resume**

Sundheds- og Omsorgsudvalget orienteres om afprøvning af ny indsats i sundhedsplejen, der kan hjælpe børn, der har symptomer på mental sårbarhed.

## **Beslutningskompetence**

Sundheds- og Omsorgsudvalget

## **Sagsfremstilling**

Sundhedsplejen i Roskilde Kommune implementerede i foråret 2019 metoden PUF – Psykisk Udvikling og Funktion. Metoden hjælper med at opspore mental sårbarhed hos de helt små børn på 9-10 måneder igennem den kommunale sundhedspleje. Med implementeringen af PUF følger nu afprøvning af metoden VIPP – Video-feedback Intervention to promote Positive Parenting and Sensitive Discipline. VIPP er en kort afgrænset indsats, der skal opruste forældrenes forståelse for og håndtering af barnets sårbarhed.

Ca. 15 % af alle børn og unge i Danmark har så store psykiske udfordringer, at de har behov for hjælp og støtte, inden de bliver 18 år, og 2 % af en børnepopulation henvises til børnepsykiatrien inden de fylder 3 år. Derfor har den danske sundhedspleje i samarbejde med forskere udviklet PUF. Som en del af PUF er der udviklet guidelines med viden og inspiration, som sundhedsplejerskerne benytter i deres vejledning til forældrene. Hos de mest sårbare børn kan der være behov for mere intensive indsatser, og derfor skal den hollandske metode VIPP nu afprøves i et dansk projekt.

Metoden er en kort afgrænset indsats, der sættes i gang, når der er tegn på mental sårbarhed hos de mindste børn på 9-10 måneder, og formålet er at ruste forældrene til at forstå og håndtere barnets sårbarhed og på den måde hjælpe barnet.

Sundhedsplejen i Roskilde Kommune har været en af de første kommuner i Danmark til at implementere PUF og skal nu være med i afprøvningen af metoden VIPP.

Det betyder, at i alt 4 sundhedsplejersker skal uddannes i VIPP-metoden og skal afprøve metoden i sundhedsplejen.

Metoden tilpasses og tager udgangspunkt i sundhedsplejens nuværende praksis. Roskilde Kommune er desuden repræsenteret i projektstyregruppen for afprøvningen af VIPP-metoden. Målet med afprøvning af VIPP er at undersøge om, der er evidens for metoden i den danske sundhedspleje, til de børn, der viser tegn på mental sårbarhed.

Projektet foregår i perioden 1/1-2020 til 31/12-2024 og ledes af forskere fra Statens Institut for Folkesundhed.

Uddannelsen af sundhedsplejerskerne er rykket til juni 2020 på grund af coronavirus, men projektets overordnede tidsplan er uændret.

Sundheds- og Omsorgsudvalget orienteres om projektets resultater, når projektet er afsluttet og evalueret.

## **Økonomi**

Sagen har ingen bevillingsmæssige konsekvenser i 2020.

Projektet er finansieret af midler fra Det Frie Forskningsråd til udvikling, afprøvning og effektevaluering af metoden.

Bevillingen dækker uddannelse, træning og supervision og alle udgifter hertil finansieres dermed af projektet under Statens Institut for Folkesundhed. Sundhedsplejen i Roskilde Kommune afholder tidsforbruget for de sundhedsplejersker, som deltager i projektet. Dette afholdes inden for sundhedsplejens budget.

Projektet har søgt yderligere fondsmidler til en udvidelse af projektet. Hvis dette imødekommes vil de deltagende kommuner blive kompenseret for sundhedsplejerskernes tidsforbrug.

## **Sundheds- og Omsorgsudvalget, 06-05-2020, pkt. 50**

-

# Punkt 51: Orientering om den kvartalsvise udvikling i venteliste til plejeboliger i Roskilde Kommune

00.01.00A00-0026 17

## sagsfremstilling

### Pkt. 51 Orientering om den kvartalsvise udvikling i venteliste til plejeboliger i Roskilde Kommune

Sagsnr.  
291052

Sundheds- og Omsorgsudvalget

Åbent punkt

#### Resume

Udvalget modtager en orientering om den seneste kvartalsvise udvikling i ventelisten til plejeboliger i Roskilde Kommune samt en opgørelse over de seneste tre måneders venteliste til de specifikke plejecentre.

#### Beslutningskompetence

Sundheds- og Omsorgsudvalget

#### Sagsfremstilling

Roskilde Kommune har i dag 504 plejeboliger, 28 rehabiliteringspladser og 14 midlertidige pladser.

Som det fremgår af figur 1, har der siden november 2019 (seneste opgørelse) været en stigning i antal borgere på venteliste til plejebolig, mens dette års niveau fortsat er lavere end sidste år. Henover en periode på seneste 5 år ses dog fortsat en samlet gennemsnitlig forøgelse af antal borgere på venteliste.

Ultimo februar 2020 var 59 borgere på venteliste til plejebolig, heraf 15 udenbys borgere. Til sammenligning var 68 borgere på venteliste i februar 2019.

Figur 1.

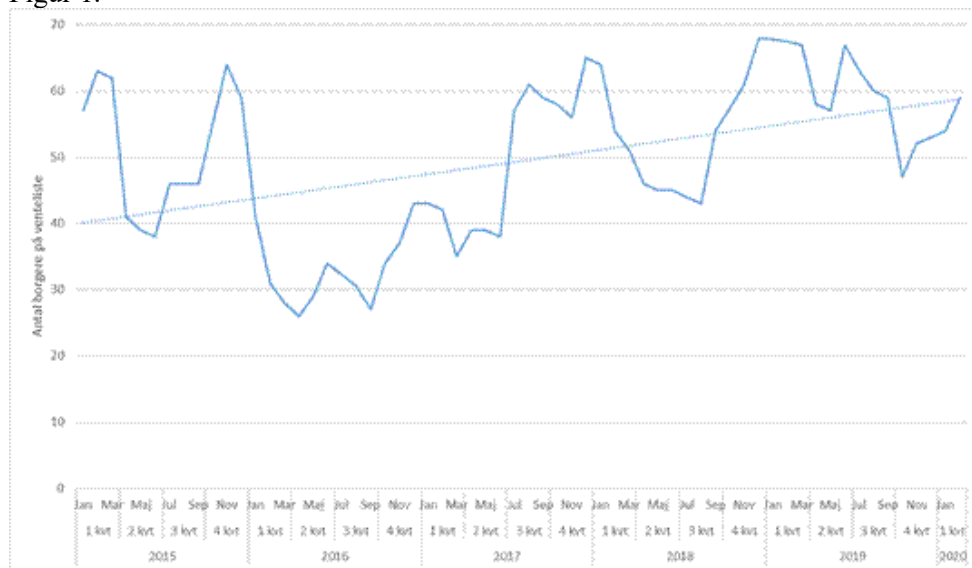

Figur 2.

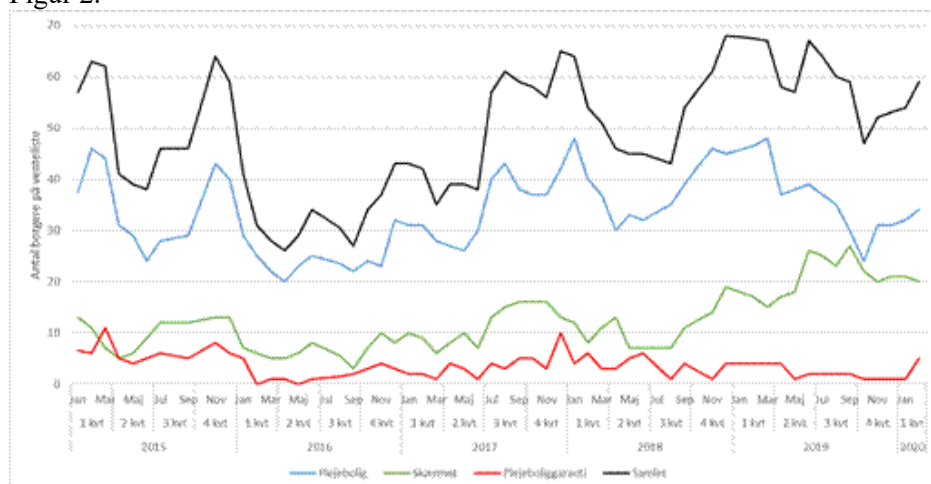

I figur 2 nedbrydes antal borgere på venteliste i forhold til plejeboliger, skærmet bolig (demens) og borgere, som ønsker at benytte plejeboliggarantien.

Figur 2 viser, at mens der siden oktober 2019 har været en uændret tilgang i antal borgere på venteliste til skærmet bolig, så ses i samme periode en stigning i antal borgere på venteliste til somatisk plejebolig.

Ifølge seneste opgørelse fra februar 2020 var 20 borgere på venteliste til skærmet bolig, mens 34 borgere var på venteliste til somatisk plejebolig.

Figur 3 viser antal borgere på venteliste til de enkelte plejecentre, opgjort ultimo februar 2020. 10 af de 14 borgere, som afventer en plejebolig på Kristiansminde, ønsker en af de nuværende 40 demensvenlige pladser på plejecenteret. Til august 2020 omdannes hele Kristiansminde til demenscenter, hvilket skal medvirke til at reducere ventelisten til skærmede boliger. Samtidig påbegyndes ibrugtagningen af Hyrdehøj Plejecenter. Roskilde Kommune har i perioden fortsat overholdt plejeboliggarantien.

Figur 3.

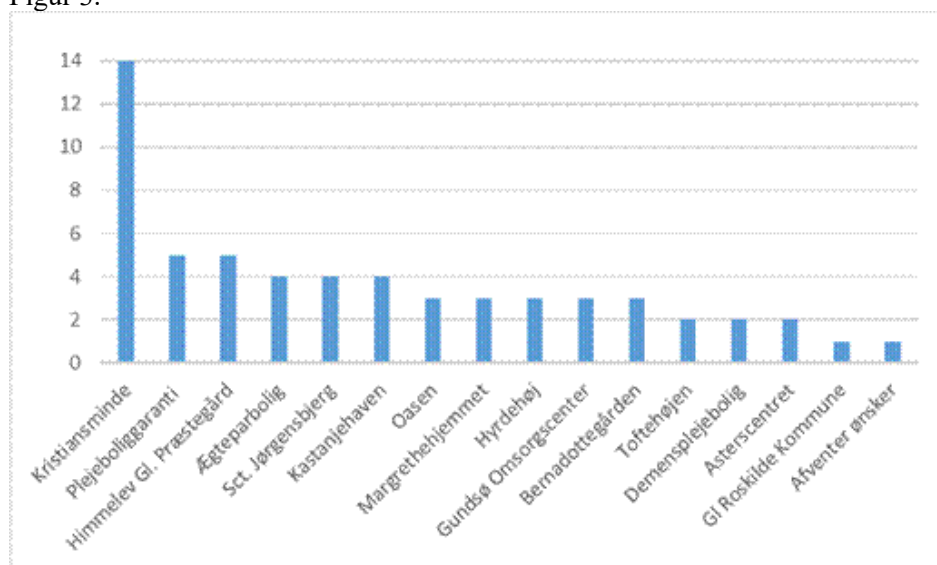

### Økonomi

Sagen har ingen bevillingsmæssige konsekvenser i 2020.

### Sundheds- og Omsorgsudvalget, 06-05-2020, pkt. 51

-

# Punkt 52: Orientering om budgetopfølgning pr. 31. marts 2020

00.30.14000-0004 19

## sagsfremstilling

### Pkt. 52 Orientering om budgetopfølgning pr. 31. marts 2020

Sagsnr. 327702 Sundheds- og Omsorgsudvalget

Åbent punkt

#### Resume

Budgetopfølgning pr. 31. marts 2020 fremlægges til orientering

#### Beslutningskompetence

Sundheds- og Omsorgsudvalget

#### Sagsfremstilling

I Roskilde Kommune bliver de politiske udvalg præsenteret for budgetopfølgninger pr. 31. marts, 30. juni, 31. august og 31. oktober på udvalgets område. Af bilag fremgår budgetopfølgning for hele kommunen. I budgetopfølgningerne beskrives, om der for hele året forventes mer- eller mindreforbrug på kommunens serviceområder set i forhold til det oprindelige budget. Hvis der er tale om et forventet merforbrug, vil det fremgå af budgetopfølgningen, om der er finansiering til forbruget i form af fx overførte midler fra året før, politiske tillægsbevillinger, eller om der er tale om kassetræk. Efterhånden som året skrider frem, og der foreligger flere budgetopfølgninger, vil den aktuelle budgetopfølgning beskrive ændringer i det forventede forbrug siden sidste budgetopfølgning.

Det har ikke været muligt i denne budgetopfølgning at medtage en vurdering af de væsentlige merudgifter, som vil følge af COVID-19, men de ekstra udgifter vil blive registreret løbende. Regeringen og KL har indgået en aftale om dækning af kommunernes udgifter som følge af COVID-19. Af aftalen fremgår det, at regeringen vil sikre, at ekstraordinære kommunale udgifter til COVID-19-relaterede tiltag ikke fortrænger øvrige udgifter til borgernær velfærd, samt at parterne vil drøfte de samlede rammer om kommunernes økonomi i 2020 og 2021 i forbindelse med de kommende økonomiforhandlinger.

Figur 1. Forventede nettodriftsudgifter fordelt på fagområder (mio. kr.)

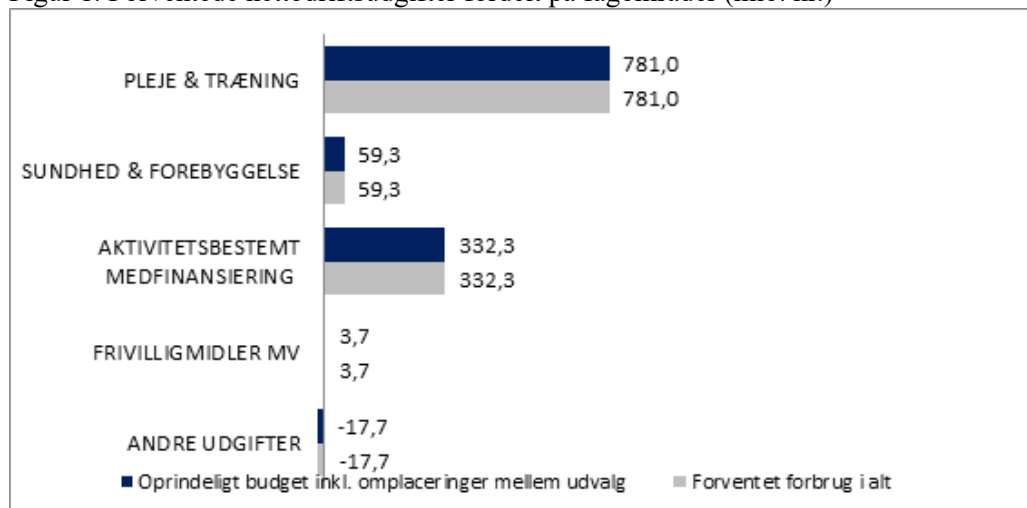

For Sundheds- og Omsorgsudvalget forventes balance i forhold til oprindeligt budget.

For fagområdet Pleje og Træning forventes samlet set balance med et mindreforbrug på 7 mio. kr., som følge af en senere ibrugtagning af det nye plejecenter Hyrdehøj end planlagt, og et tilsvarende merforbrug i hjemmeplejen. Den senere ibrugtagning af Hyrdehøj gør, at der i en kortere periode vil mangle pladser til nogle af kommunens meget plejekrævende borgere på plejecentrene, hvilket skaber et øget pres på aktiviteten i hjemmeplejen. Der opleves et generelt højere aktivitetsniveau og en højere udgift per hjemmeplejetime end forudsat i budgettet, hvilket giver et forventet merforbrug i hjemmeplejen på 7 mio. kr. Der arbejdes på at opnå balance i forhold til hjemmeplejens budget.

Tandplejen har et forventet merforbrug på 1,2 mio. kr., Sundhedscenteret og Træningsafsnittet har et forventet mindreforbrug på samlet 1 mio. kr., Hjælpemiddelafsnittet har et forventet merforbrug på 1 mio. kr. og Frivilligområdet har et forventet mindreforbrug på 0,3 mio. kr. På alle områder arbejdes der på at opnå balance i forhold til budgettet. Der kan på nuværende tidspunkt ikke dannes et overblik over områdets afledte udgifter som følge af udbruddet af COVID-19. Det forventes, at der vil være ekstraordinære udgifter ifm. med stigende priser på værnemidler samt udgifter i

relation til øget sygefravær blandt medarbejderne. Regeringen og KL har indgået en aftale om dækning af kommunernes udgifter som følge af COVID-19.

## **Økonomi**

Sagen har ingen bevillingsmæssige konsekvenser i 2020

## **Sundheds- og Omsorgsudvalget, 06-05-2020, pkt. 52**

-

## **Bilag**

Notat til budgetopfølgning pr. 31. marts 2020 - SOU

## **Punkt 53: Eventuelt**

00.01.00G01-0007 17

**sagsfremstilling**

### **Pkt. 53          Eventuelt**

Sagsnr. 299832   Sundheds- og Omsorgsudvalget   Åbent punkt

**Sundheds- og Omsorgsudvalget, 06-05-2020, pkt. 53**

-